ΟΙ ΣΠΟΥΔΑΣΤΑΙ ΥΠΟΜΗΧΑΝΙΚΟΙ ΤΩΝ ΑΘΗΝΩΝ ΑΠΕΧΟΥΝ ΑΠΟ ΤΑ ΜΑΘΗΜΑΤΑ ΤΗΣ ΣΧΟΛΗΣ

Διαμαρτυρία γιά έπαγγελματικά δικαιώματα

Ρεπορτάζ τοῦ ΜΗΝΑ ΠΑΠΑΖΟΓΛΟΥ

Οἱ σπουδασταί τῆς Ἀνωτέρας δημοσίας Σχολῆς Ὑπομηχανικῶν Ἀθηνῶν δέν προσῆλθαν καί τό Σάββατο, γιά δεύτερη κατά σειράν ἡμέρα, στά μαθήματά τους, σέ ἔνδειξη διαμαρτυρίας γιά τήν ὑπογραφή Β. Διατάγματος διά τοῦ ὁποίου καταργοῦνται κεκτημένα δικαιώματα τῶν πτυχιούχων Πολιτικῶν Ὑπομηχανικῶν. Ὅπως δέ οἱ ἴδιοι ὑπογραμμίζουν, ἡ ἀποχή τους ἀπό τά μαθήματα θά συνεχισθῆ μέχρις ὅτου ἀνασταλῆ ἡ δημοσίευση τοῦ ἐν λόγω διατάγματος καί τεθῆ ὑπό ἀναθεώρηση τό ὅλον θέμα.

Οἱ σπουδασταί τῆς Σχολῆς, κατά τή διάρκεια προχθεσινῆς συγκεντρώσεώς τους, ἐνέκριναν τήν ἀκόλουθη ἀνακοίνωση διαμαρτυρίας τοῦ σπουδαστικοῦ συλλόγου Σχολῆς Ὑπομηχανικῶν Ἀθηνῶν:

«Οἱ σπουδασταί τῆς Ἀνωτέρας Σχολῆς Ὑπομηχανικῶν Ἀθηνῶν καταγγέλλουν ὑπευθύνως ὅτι τό Β. Διάταγμα περί Πολιτικῶν Ὑπομηχανικῶν, ἔργον καί κατασκεύασμα τῶν κύκλων τοῦ Τ.Ε.Ε., ἀποβλέπει εἰς τήν ἐπαγγελματικήν ἐξόντωσιν αὐτῶν καί τήν ἀποκλειστικήν νομήν τοῦ Τεχνικοῦ Ἐπαγγέλματος παρά τῶν μελῶν τοῦ Τ.Ε.Ε. Τό ἐν λόγῳ Β.Δ., διά τῶν τιθεμένων ἀντισυστημονικῶν καί ἀντικοινωνικῶν φραγμῶν, περιορίζει τήν ἄσκησιν τοῦ ἐπαγγέλματος τῶν Ὑπομηχανικῶν εἰς οἰκοδομάς ἐκ λιθοδομῆς, αἵτινες σήμερον δέν ὑφίστανται, δέν ὑπηρετεῖ τάς ἀνάγκας τῆς οἰκονομίας τῆς χώρας, δέν προσαρμόζεται πρός τήν καθ' ὕψος ἀνάπτυξιν τῶν οἰκοδομῶν καί τάς ραγδαίας τεχνολογικάς ἐξελίξεις, οὔτε πρός τό κρατοῦν καθεστώς ἐπί τοῦ θέματος τούτους εἰς τάς προηγμένας τεχνικῶς χώρας, εἰς ἃς οὐδεὶς περιορισμός ὑφίσταται καί κοθεὶς εἶναι ἐλεύθερος νά ἀσκῆ τό ἐπάγγελμά του, σύμφωνα μέ τάς ἱκανότητάς του καί ἄνευ μεσάζοντος ἤ κηδεμόνος. Οἱ σπουδασταί ἀπευθύνονται πρός τήν κυβερνησιν, παρ' ἧς αἰτοῦνται τήν μή δημοσίευσιν τοῦ Β. Διατάγματος, ἵνα τοῦτο παραπεμφθῆ εἰς ἐπανεξέτασιν ἐπί τῷ τέλει ἐξευρέσεως λύσεως μακράν τῶν ἐπιδιώξεων τῶν ὀργανωμένων συμφερόντων ὁμάδων ἤ τάξεων καί ἐξυπηρετούσα μόνον τάς ἀναγκας τοῦ κοινωνικοῦ συνόλου. Ἐπίσης, οἱ σπουδασταί ζητοῦν ἀκρόασιν ἀπό τόν κ. Πρωθυπουργόν, προκειμένου νά ἐκθέσουν τάς ἀπόψεις των ἐπί τοῦ ἐγερθέντος ζητήματος».

Ἀνακοίνωση διαμαρτυρίας ἐξέδωσαν καί οἱ σπουδασταί τῆς Σχολῆς Ὑπομηχανικῶν Θεσσαλονίκης.

ΝΕΟΙ ΠΤΥΧΙΟΥΧΟΙ ΤΩΝ ΜΑΘΗΜΑΤΙΚΩΝ

Κατά τήν ἐξεταστικήν περίοδο Νοεμβρίου 1971, κατέστησαν πτυχιοῦχοι οἱ κατωτέρω τελειόφοιτοι τοῦ Μαθηματικοῦ Τμήματος τῆς Φυσικομαθηματικῆς Σχολῆς τοῦ Πανεπιστημίου Ἀθηνῶν: Πεσμαζόγλου Γ. Σ., Μπελληγιάννης Γ. Ν., Παναγιωτούτου Κ. Α., Βικτωράτος Π. Γ., Φράγκος Α. Α., Μαχαιράς Α. Κ., Μίχος Γ. Ι., Νικολακάκος Β. Α., Παπαδᾶτος Κ. Ο., Πλατάκης Ε. Γ., Παπαστεβόπουλος Π. Μ., Σάμιος Α. Ν., Κατράγκου Κ. Ο., Μαργαρίτης Α. Β., Παπαχαρίτωνος Χ. Λ., Τριανταφύλλου Α. Γ., Χατζηπαντωνίου Κ. Σ., Ἀναγνωστόπουλος Ἰ. Γ., Γαϊτάνος Γ. Ν., Σκόρδας Ἰ. Α., Σαλιβαρᾶ Ἰ. Α., Τσαπρατζῆς Δ. Α., Ἀνασταστοπούλου Σ. Ε., Βογιατζῆς Μ. Γ., Γκιόκας Α. Γ., Διαλέτης Γ. Δ., Ἐλευθεράτου Γ. Β., Ἰωαννίδης Ο. Κ., Ἰακωβίδου Α. Ε., Λάρδης Σ. Χ., Λυσιμάχου Ε. Τ., Μπουρελάκης Σ. Ἰ., Παπαγιάννη Σ. Β., Πισσῆς Γ. Π., Χρυσάγης Π. Κ., Παπαξάνθου Π. Σ., Ἠλιάδου Δ. Ε., Βογιατζῆ Π. Ε., Βολιώτης Ἰ. Κ., Δημητρᾶδης Κ. Α., Δσμιανοῦ Χ. Χ., Κουτρουμπῆς Π. Σ., Κατσούλη Ἰ. Β., Λορέντζου Ν. Ο., Λουκόπουλος Σ. Π., Μπούρας Γ. Κ., Παρασκευά Ν. Α., Ρέππας Σ. Γ., Φωτίου Α. Σ., Χαλκιᾶς Α. Κ., Ἠλία Π. Χ., Ἠλία Κ. Ν., Ἀτματζίδου Α. Σ., Βλέτσας Α. Ἰ., Γενετζάκης Μ. Γ., Ζούλιας Ε. Α., Ἰατροπούλου Γ. Β.-Β., Καλογεροπούλου Γ. Μ., Κισαμπλῆς Ν. Δ., Κουτούγκας Ἰ. Φ., Κωσταρᾶς Χ. Χ-Ν., Κοτιώνης Γ. Θ., Λαμπρόπουλος Π. Α., Μιχαλέας Ν. Δ., Μυλωνᾶς Δ. Ἰ., Μαυρογένης Κ. Π., Μανίκα Ρ. Φ., Μήτσης Ε. Κ., Νικολουλέας Κ. Π., Νικολάτου Μ. Χ., Παλαμίδης Κ. Π., Πουλοπούλου Π. Σ-Χ., Πολίτης Η. Α., Σταμούλη Π. Ε., Σμαῆλος Δ. Ε., Σδέρκος Ν. Α., Τζελέπης Ε. Α., Τιάνο Μ. Α., Συργιάννης Ἰ. Β., Τσατσᾶς Ἰ. Ν., Τσαμαδιᾶς Π. Κ., Τριβυζᾶς Α. Α., Φωτόπουλος Γ. Κ., Χατζηαντωνίου Γ. Ε., Χριστοδούλου Κ. Ν., Δρίτσας Ἰ. Α., Θεοδωράκης Π. Μ., Ἰουλιανοῦ Α. Μ., Κουμπῆς Α. Α., Κωτσοβίνος Ε. Χ., Μαυρόκας Ἰ. Χ., Μοσχονᾶ Ν. Θ-Ε., Παπαθασίου Κ. Μ., Παπαναστασίου Α. Ν., Χατζημηνᾶς Α. Θ., Ἰωσηφίδης Σ. Ἰ., Ἀναγνωστόπουλος Ν. Α., Ντσουλτζῆ Μ. Ζ., Βαλσαμούλη Σ. Α-Η, Πέτρου Γ. Π., Πάντος Μ. Σ., Σπανός Δ. Ε., Τσόκας Π. Ε., Μαγλάρας Λ. Χ.

Η ΣΧΟΛΗ ΜΕΤΑΠΤΥΧΙΑΚΩΝ ΣΤΗΝ ΑΣΟΕΕ

Γιά τή Β' βαθμίδα ἐκπαιδεύσεως διδακτορικοῦ διπλώματος τῆς ὑπό ἵδρυση Σχολῆς Μεταπτυχιακῶν Σπουδῶν στήν Ἀνωτάτη Ἐμπορική Σχολή (γιά τήν Α' βαθμίδα γράψαμε στό φύλλο τῶν «Νέων» τῆς Παρασκευῆς) τό σχέδιο νομοθετικοῦ διατάγματος προβλέπει τά ἑξῆς:

«Κατά τήν πρώτην ἐφαρμογήν τοῦ παρόντος, ἡ 2α Βαθμίς Ἐκπαιδεύσεως θά λειτουργήση μόνον διά το Τμῆμα Οἰκονομικῶν Ἐπιστημῶν. Δεκαπέντε ἔγγραφαι εἰς τήν 2αν βαθμίδα Ἐκπαιδεύσεως γίνονται πτυχιοῦχοι τῆς 1ης βαθμίδος, οἵτινες ἔχουν λάβει τό Δίπλωμα μεταπτυχιακῶν Σπουδῶν ἐντός τῆς τελευταίας πρό τῆς ἐγγραφῆς των εἰς τήν 2α βαθμίδα πενταετίας. Διά τήν λῆψιν διδακτορικοῦ διπλώματος, οἱ σπουδασταί ὑποχρεοῦνται ὅπως συμπληρώσν 54 ἤ 57 ἐξαμηνιαίας διδακτικάς μονάδας, ἐξ ὧν 30 κατ' ἀνώτατον ὅριον, ὑπολογίζονται διά τήν συγγραφήν διδακτορικῆς διατριβῆς, οἱ δε ὑπόλοιποι 24 ἤ 27 ἐξαμηνιαῖαι διδακτικαί μονάδες γιά τήν παρακολούθησιν μαθημάτων. Μεταξύ των μαθημάτων τά ὁποῖα οἱ σπουδασταί δέον ὅπως ἔχουν παρακολουθήσει κατά τήν διάρκειαν τῶν σπουδῶν των, περιλαμβάνονται ὑποχρεωτικῶς τά ἀκόλουθα: Οἰκονομικές Προγραμματισμός, Ποσοτική Οἰκονομική Ἀνάλυσις, Δύο μαθήματα ἐκ τοῦ κλάδου ἐξειδικεύσεως: «Οἰκονομική Θεωρία». Ἐν ζεύγος μαθημάτων ἐκ τῶν ἀκολούθων τριῶν τοιούτων ζευγῶν: α) Διεθνές Ἐμπόριον Ι καί ΙΙ, β) Νομισματική Θεωρία καί Πολιτική Ι καί ΙΙ, γ) Δημοσιοοικονομική Θεωρία καί Πολιτική Ι καί ΙΙ. Τρία μαθήματα κατ' ἐπιλογήν ἐκ τῶν τοιούτων τοῦ κλάδου ἐξειδικεύσεως, τόν ὁποῖον ὁ σπουδαστής ἀκολουθεῖ.

Εἰς περίπτωσιν καθ' ἣν σπουδαστής τις ἔχει παρακολουθήσει τινά ἤ πάντα τά ἀνώτερα μαθήματα κατά τήν διάρκειαν τῶν μεταπτυχιακῶν σπουδῶν τῆς 1ης βαθμίδος, παρακολουθεῖ εἰς ἀναπλήρωσιν ἴσα ἰσαριθμα μαθήματα τῆς ἀπολύτου ἐπιλογῆς του. Εἰς τό τέλος ἑκάστου ἐξαμήνου οἱ σπουδασταί ὑπόκειται εἰς τμηματικάς ἐξετάσεις ἐπί τῶν κατ' αὐτό διδαχθέντων μαθημάτων, βάσει τῶν διά τήν 1ην βαθμίδα ἰσχυουσῶν διατάξεων (ἄσθρον 7 τοῦ παρόντος). Εἰς τό τέλος τῆς παρακολουθήσεως τῶν μαθημάτων καί ἀμέσως μετά τας τμηματικάς ἐξετάσεις τοῦ τελευταίου ἐξαμήνου, οἱ σπουδασταί προσέρχονται ἐνώπιον τριμελοῦς Ἐπιτροπῆς Καθηγητῶν εἰς πετράφορον γραπτήν ἐξέτασιν κατά τήν ὁποίαν ἀναλύουν θέμα τῆς Οἰκονομικῆς Θεωρίας. Πέραν τῆς παρακολουθήσεως τῶν ὡς ἄνω μαθημάτων οἱ σπουδασταί ὑποχρεοῦνται εἰς τήν συγγραφήν Διδακτορικῆς Διατριβῆς ἐπί θέματος τοῦ κλάδου ἐξειδικεύσεως, ἥτις καλύπτει 30 Διδακτικάς Μονάδας. Ἐπί τῆς διατριβῆς ἐξετάζονται ὑπό πενταμελοῦς Ἐπιτροπῆς τοῦ Διδακτικοῦ Προσωπικοῦ τῆς Σχολῆς Μεταπτυχιακῶν Σπουδῶν, προεδρευομένης ὑπό Τακτικοῦ Καθηγητοῦ, διά τῆς ἀποδοχῆς δέ, τῆς διατριβῆς ἀπονέμεται εἰς αὐτούς τό Διδακτορικόν Δίπλωμα.

'Η ὡς ἄνω διδακτορική διατριβή δέον ὅπως ὑποβληθῆ, τό ἀργότερον, ἐντός 5 ἐτῶν ἀπό τῆς ὑπό τῆς παραγρ. 5 τοῦ παρόντος προβλεπομένης γραπτῆς ἐξετάσεως. Διά Βασιλικοῦ Διατάγματος, ἐκδιδομένου προτάσει τοῦ Ὑπουργοῦ Ἐθνικῆς Παιδείας καί Θρησκευμάτων, μετά γνώμην τῆς Διοικούσης Ἐπιτροπῆς, δύναται νά ἐπεκταθῆ ἡ λειτουργία τῆς 2ας βαθμίδος καί εἰς κλάδους τοῦ Τμήματος Διοικήσεως Ἐπιχειρήσεων.

ΠΑΝΕΠΙΣΤΗΜΙΟ ΠΑΤΡΩΝ

Ὁ πρόεδρος τοῦ Πανεπιστημίου Πατρῶν, στρατηγός Ἀχιλλ. Τάγαρης, μᾶς ἐστειλε τήν ἀκόλουθη ἐπιστολή:

«Ἐπί τῶν ἀναφερομένων εἰς τήν στήλην σας τῆς 29.2.72 σχετικῶς μέ τό καταρτισθέν ὑφ' ἡμῶν σχέδιον Β.Δ. διά τούς μετεγγραφομένους ἐκ τοῦ ἐξωτερικοῦ εἰς τό β' ἔτος τῆς Ἰατρικῆς Σχολῆς τοῦ Πανεπιστημίου Πατρῶν, γνωρίζομεν ὑμῖν τά κατωθι: 1) Δέν περιελήφθησαν οἱ ἔχοντες καταθέσει πλήρη δικαιολογητικά εἰς τήν Ἰατρικήν Ἀθηνῶν, καθόσον — κατά πληροφορίας — ἅπαντες οὗτοι κατέθεσαν καί εἰς τήν Ἰατρικήν Θεσσαλονίκης. "Ηδη, ἐφ' ὅσον διαπιστοῦται ὅτι ὑπάρχουν τινές καταθέσαντες μόνον εἰς Ἀθήνας (ὅπου ἐζητοῦτο καί πρόσθετοι ἐξετάσεις), εἰς τό σχέδιον Β.Δ. περιελήφθησαν καί οὗτοι, 2) 'Η κατά τό Ν.Δ. 579)70 νόμιμος προθεσμία ἦτο μέχρι 15 Νοεμβρίου 1971 καί διά τόν λόγον τοῦτον ἐτέθη αὕτη εἰς τό σχέδιον Β.Δ., 3) Ἐπειδή αἱ θέσεις τοῦ β' ἔτους τῆς Ἰατρικῆς Πατρῶν θά εἶναι λίαν περιωρισμέναι, ἐτέθη μία ἐξ ὑπαρχῆς ἐπιλογή, προτιμωμένων τῶν ἐχόντων λίαν καλάς καί ἄνω, οἱ ὁποῖοι πάλιν ἀνέρχονται εἰς ἑκατοντάδας. Ὥστε καί δι' αὐτούς θά ληφθῆ ὑπ' ὄψιν ἡ ἐπιλογή κατά αὐξουσαν βαθμολογίαν, 4) Οὐδεὶς ἀγνοεῖ τούς ἐπιτυχόντας εἰς ὅλα τά μαθήματα, καθόσον καί οἱ προτιμώμενοι ἐπέτυχον εἰς τά κατά νόμον ἀπαιτούμενα. Ἐάν καί οἱ πρῶτοι ἔχουν λίαν καλάς ἄνω θά ἀκολουθήσουν τήν κοινήν τύχην. Ὥστε, οὐδεμία διάκρισις γίνεται δι' οὐδένα, ἀλλά ἡ ἐπιλογή πραγματοποιεῖται κατά σειραν δικαιώματος, κτηθέντος νομίμως καί μέ πρόσθετον κριτήριον τήν καλυτέραν βαθμολογίαν.

»Ἐπί τῶν ἀναφερομένων εἰς τήν στήλην σας τῆς 1.3.72 διά τούς ἐπιστήμονας Μέσης Ἐκπαιδεύσεως, σᾶς πληροφοροῦμεν ὅτι οὗτοι δεν θά εἶναι ἡμιεπιστήμονες, ἀλλά θα τύχουν τῆς αὐτῆς ἀκριβοῦς ἐκπαιδεύσεως, ὡς καί οἱ κανονικοί Μαθηματικοί, Φυσικοί καί Χημικοί. Θά δεσμεύωνται, ὅμως, ὡς πρός τήν παροχήν τῶν ἐπιστημονικῶν των ὑπηρεσιῶν εἰς τάς σχολάς Μέσης Ἐκπαιδεύσεως καί μόνον».

ΕΙΝΑΙ ΕΝΑ ΑΛΛΑ ΑΞΙΖΕΙ ΓΙΑ ΧΙΛΙΑ

► ΓΙΑ ΤΟΥΣ ΝΕΟΥΣ: Ἀνεκτίμητη γνώση τῆς καθημερινῆς Ζωῆς
► ΓΙΑ ΤΟΥΣ ΠΑΛΗΟΥΣ: Χαρά νά λύνουν κάθε τους πρόβλημα
► ΓΙΑ ΤΟΥΣ ΜΝΗΣΤΕΥΜΕΝΟΥΣ: Ὁ Φάρος, ποῦ τόσα χρειάζονται
► ΓΙΑ ΤΟΥΣ ΝΕΟΝΥΜΦΟΥΣ: Αὐτός ποῦ σ' ὅλα ἀπαντᾶ
► ΓΙΑ ΤΟΥΣ ΕΡΓΕΝΗΔΕΣ: Ἕνας Ὁδηγός γιά ὅλες τίς δουλειές
► ΓΙΑ ΚΑΘΕ ΟΙΚΟΓΕΝΕΙΑ: Ἕνα Βιβλίο γιά μιά καλύτερη Ζωή
► ΓΙΑ ΜΙΚΡΟΥΣ ΚΑΙ ΜΕΓΑΛΟΥΣ: Χρήσιμο 365 ἡμέρες τό χρόνο

Ο ΣΥΓΧΡΟΝΟΣ ΟΙΚΟΓΕΝΕΙΑΚΟΣ ΣΥΜΒΟΥΛΟΣ

Ἕνα Βιβλίο ποῦ ἀξίζει γιά χίλια, ΓΙΑΤΙ δίνει χιλιάδες σωστές ἀπαντήσεις σέ χιλιάδες καυτά καθημερινά ἐρωτήματα, ΘΑΥΜΑΣΤΕ ΤΙ ΠΕΡΙΕΧΕΙ, στίς χίλιες περίπου εἰκονογραφημένες σελίδες του:

◆ Χρυσές συμβουλές γιά ἕνα χαρούμενο σπίτι, γιά μιά εὐτυχισμένη συμβίωση ◆ Χρήσιμες νομικές γνώσεις ◆ Ὁ ἐξωραϊσμός τοῦ σπιτιοῦ ◆ Ἡ διακόσμηση ◆ Τά ἐφάδια ◆ Ἀνθόκηποι ◆ Τά εἴδη πρώτης ἀνάγκης ◆ Τεχνικές συμβουλές ◆ Ὁ χρόνος, οἱ μῆνες, οἱ γιορτές ◆ Ἡ ἀλληλογραφία σας ◆ Οἱ συναλλαγές σας ◆ Οἱ διακοπές σας ◆ Λουτροπόλεις καί ἰαματικές πηγές ◆ Ἡ ψυχαγωγία σας ◆ Πῶς θά ὀργανώσετε μιά δισκοθήκη - ταινιοθήκη ◆ Τό κυνήγι καί τό ψάρεμα ◆ Ἐμεῖς καί τό περιβάλλον μας ◆ Οἱ ἀνθρώπινες σχέσεις ◆ Αἰσθηματική ψυχολογία τῶν δύο φύλων ◆ Ἡ συμπεριφορά τῆς γυναίκας καί στοιχεία γιά τόν ἔρωτα ◆ Ὁ ρόλος τῶν γονέων καί τά πεθερικά ◆ Μερικά μυστικά ποῦ διατηροῦν τήν ἀγάπη ◆ Ἡ φυσιολογική ὁδός τοῦ ἐρωτικοῦ ἐνστίκτου ◆ Ἡ σεξουαλική καλλιέργεια ◆ Οἱ ἁρμονικές σχέσεις ◆ Σύγχρονοι τρόποι καλῆς συμπεριφορᾶς ◆ Χαρακτῆρες παιδιῶν, προβλήματα γονέων ◆ Ἡ ψυχολογία τοῦ σημερινοῦ παιδιοῦ ◆ Ματιές στή δράση τῶν κακοποιῶν ◆ Τά ἀνήλικα ἐν δράσει ◆ Οἱ κίνδυνοι τῶν συναναστροφῶν ◆ Ὁ σωστός τρόπος διαπαιδαγωγήσεως ◆ Πῶς θά γίνῃ καλός μαθητής ◆ Ἡ σεξουαλική ἀγωγή πρέπει ν' ἀρχίζῃ ἀπό νωρίς ἀπό τούς γονεῖς καί ὄχι ἀπό τό πεζοδρόμιο ◆ Ἡ φυσική καί ἡ ἀνώμαλη σέξ συμπεριφορά ◆ Ἡ ὥρα τῆς ἥβης ◆ Τά μεγάλα μας παιδιά καί τά προβλήματά τους ◆ Ἡ κρίση τῆς ἐφηβείας ◆ Ἡ διαμόρφωση τοῦ χαρακτήρος ◆ Ὁ ρόλος τοῦ περιβάλλοντος ◆ Σχολικός καί ἐπαγγελματικός προσανατολισμός ◆ Ἀπό τό κορίτσι στή γυναίκα ◆ Ἡ ἐγκυμοσύνη ◆ Νοσήματα τοῦ γεννητικοῦ συστήματος ◆ Ἡ ὑγιεινή τῆς γυναίκας ◆ Ἀπό τή ζωή τοῦ βρέφους καί τοῦ παιδιοῦ ◆ Οἱ πρῶτες φροντίδες ◆ Οἱ φυσιολογικές λειτουργίες τοῦ βρέφους ◆ Ἡ ἐπιστήμη στήν ὑπηρεσία τῆς ὀμορφιᾶς ◆ Οἱ δέκα ἐντολές τοῦ ἀδυνατίσματος ◆ Ζωογόνες γυμναστικές ἀσκήσεις ◆ Φυσιοθεραπεία καί σωματοδαμική ◆ Τά φαρμακευτικά βότανα πηγή μακροζωΐας ◆ Συμβουλές γιά τή σύγχρονη κομψότητα ◆ Νά γνωρίσουμε τόν ἑαυτό μας ◆ Πῶς λειτουργεῖ ἡ ἀνθρώπινη μηχανή ◆ Ἡ ὑγεία καί ἡ προστασία τῆς Ζωῆς ◆ Τά μυστικά τῆς εὐεξίας ◆ Οἱ παθήσεις τοῦ ἀνθρωπίνου σώματος ◆ Διάγνωση καί θεραπεία ◆ Ἀπαντήσεις σέ βασικά ἐρωτήματα διατροφῆς ◆ Διαιτητική καί μακροβιότης ◆ Πόσο πρέπει καί τί πρέπει νά τρῶμε ◆ Οἱ κίνδυνοι μέσα καί ἔξω ἀπό τό σπίτι ◆ Πῶς θά σώσετε ἕναν ἄνθρωπο ποῦ κινδυνεύει κλπ. κλπ. κλπ.

ΔΕΛΤΙΟΝ ΠΑΡΑΓΓΕΛΙΑΣ

Πρός τόν κ. Δημ. Ρώνταν Γερανίου 39, 4ος ὄροφος, Ὁμόνοια, Ἀθῆναι (101) — Τηλ.: 534.108 - 535.214

Παρακαλῶ ἀποστείλατέ μου δι' ἐξόδων σας τόν ΣΥΓΧΡΟΝΟ ΟΙΚΟΓΕΝΕΙΑΚΟ ΣΥΜΒΟΥΛΟ καί θά ἐξοφλήσω τήν ἀξίαν του:

ΜΕΤΡΗΤΟΙΣ: Δρχ. 300 (ἀντικαταβολή). ΜΕ ΔΟΣΕΙΣ: Δρχ. 350 (ἀντικαταβολή 100, μηνιαίως 50 μὲ ταχυδρομικήν ἐπιταγήν).

(διαγράψατε τόν τρόπον πού ΔΕΝ σᾶς ἐνδιαφέρει)

ΟΝ/ΜΟΝ ..... τοῦ .....

Δ/ΝΣΙΣ .....

..... ΤΗΛ. .....

Εἰς τό ἐξωτερικόν κατόπιν προεμβάσματος: Μάρκα 45 ἤ Λίρες 5 ἤ Δολλάρια 12.

ΔΙΑΔΗΛΩΣΗ ΓΙΑ ΤΗ ΔΟΛΟΦΟΝΙΑ ΜΑΟΪΚΟΥ

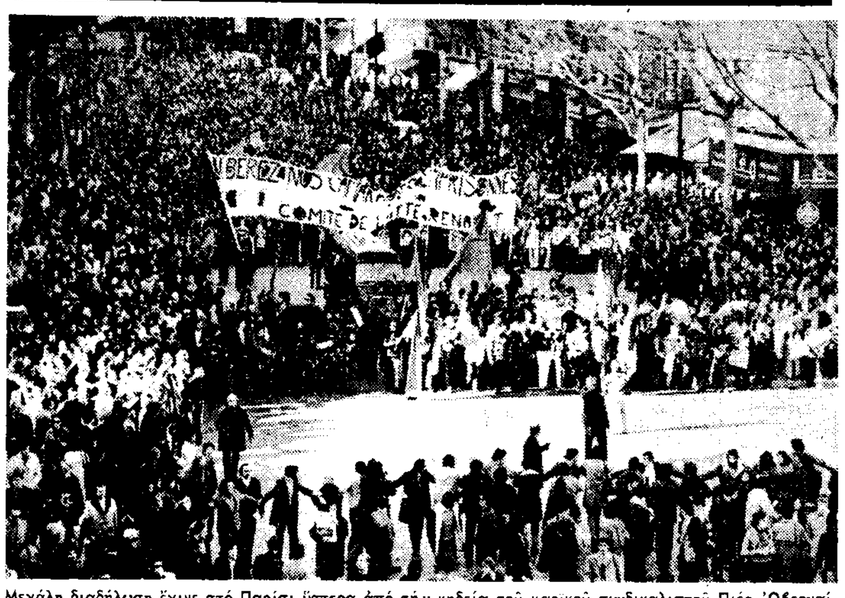

Μεγάλη διαδήλωση ἔγινε στό Παρίσι ὕστερα ἀπό τήν κηδεία τοῦ μαοικοῦ συνδικαλιστοῦ Πιέρ Ὀβερναί, ποῦ σκοτώθηκε ἀπό ἀστυνομικό φρουρό τοῦ ἐργοστασίου Ρενώ πρίν λίγες ἡμέρες. Ὁ Ὀβερνύ ἐπιχειροῦσε νά εἰσχωρήση στό ἐργοστάσιο γιά νά ἀφήση προκηρύξεις, ὅταν πυροβολήθηκε ἀπό τόν ἀστυνομικό. Στή διαδήλωση ἔλαβαν μέρος ὅλες οἱ ὀργανώσεις τῆς ἀριστερᾶς, ἐκτός ἀπό τό Κομμουνιστικό Κόμμα

(Τηλεφωτογραφία Ἀθηναϊκοῦ Πρακτορείου καί Γιουνάϊτεντ Πρές)

6ΜΗΝΟΣ ΦΥΛΑΚΙΣΗ ΓΙΑ ΤΟ ΑΚΑΤΑΛΛΗΛΟ ΑΙΜΑ

● Συνέχεια ἀπό τή σελίδα 1

ρίξαν καί οἱ συνήγοροι ὑπερασπίσεως τῶν κατηγορουμένων κ.κ. Ἀρ. Οἰκονομίδης, Στ. Ἀλεξανδρῆς καί Ἀρ. Γοβρηλίδης. Ὁ κ. Ἀλεξανδρῆς χαρακτηριστικά εἶπε ὅτι καί στήν περίπτωση ἀκόμα ὅπου ὁ ἀσθενής θά κινδύνευε ἀπό τήν ἔλλειψη τῆς αἱμοσφαιρίνης, ἡ παρακολούθησή του κατά τήν κρίσιμη ἐκείνη φάση, θά συνεπαγόταν τήν συμπλήρωση τοῦ μετεγγιζομένου αἵματος καί ἑπομένως, κανένας κίνδυνος δέν θά προέκυπτε γιά τήν ὑγεία τοῦ ἀνθρώπου.

Κατά τήν ἄποψη τῶν κατηγορουμένων, ποῦ ἀπελογήθηκαν τό βράδυ τοῦ Σαββάτου, ἡ αἱμοσφαιρίνη ἀπό τό αἷμα ποῦ πούλησαν, μποροῦ νά ἦταν μειωμένη, ἀλλά μειώθηκε ἀκόμα πιό πολύ ἀφοῦ πέρασαν 47 ἡμέρες ἀπό τότε ποῦ εἶχε ἐφαρμαλωθῆ μέχρι τήν ἡμέρα ποῦ ἐξετάσθηκε. Ὁ κατηγορούμενος κ. Μαυροειδῆς εἶπε ὅτι ἔλειπε στό ἐξωτερικό ὅταν πουλήθηκε ἡ ἐπίδικη φιάλη καί ὁ κατηγορούμενος κ. Δεμερτζῆς ἔκανε τή σκέψη μήπως στόν Ἐρυθρό Σταυρό «τράβηξαν αἷμα ἀπό τήν φιάλη γιά δικές τους τράπεζες, μέ ἀποτέλεσμα νά φανῆ μειωμένη αἱμοσφαιρίνη.

ΠΡΟΕΔΡΟΣ: Ἀντί νά μᾶς πῆτε ὅτι σᾶς ἐξαπάτησαν οἱ τουρίστες καί τούς πῆρατε αἷμα μέ μειωμένη αἱμοσφαιρίνη, μᾶς λέτε τώρα ὅτι τρίτοι σᾶς δημιούργησαν τήν κατάσταση αὐτή;

ΚΑΤΗΓΟΡΟΥΜΕΝΟΣ: Πολλά μπορεῖ νά ἔχουν γίνει. "Οπως σᾶς εἶπα, ἔκανα μιά σκέψη.

Ἡ κατηγορουμένη κ. Ζούκη, μικροβιολόγος - ἐντεταλμένη ὑπάλληλος τῆς τραπέζης αἵματος τῶν κατηγορουμένων, εἶπε ὅτι ἐξέταζε τό αἷμα τῶν ἐθελοντῶν πρίν τό πάρῃ καί τῆς κάνει ἐντύπωση πῶς βρέθηκε τό ἀκατάλληλο μέσα στή φιάλη, ἀφοῦ τό αἷμα τοῦ φιαλιδίου ποῦ ἐξέτασε ἦταν κανονικό.

Μετά τίς ἀγορεύσεις καί τοῦ συνηγόρου πολιτικῆς ἀγωγῆς κ. Δημ. Μιράσγεζη καί τῆς ὑπερασπίσεως, τό δικαστήριο ἐξέδωσε τήν πρεναναφερθεῖσα ἀπόφαση κατά τίς 9 τό βράδυ τοῦ Σαββάτου.

ΑΡΧΙΣΕ ΠΕΝΘΗΜΕΡΟ ΠΡΟΓΡΑΜΜΑ ΕΓΚΡΑΤΕΙΑΣ

11 λεπτά ζωῆς μᾶς στοιχίζει κάθε τσιγάρο!

ΚΟΨΤΕ ΤΟ ΚΑΠΝΙΣΜΑ ΜΕ ... ΝΕΡΟ!

Κάθε τσιγάρο ποῦ καπνίζουμε μᾶς... συντομεύει τή ζωή κατά ἕντεκα λεπτά, ἐνῶ ἡ θνησιμότης τῶν καπνιστῶν εἶναι 58% μεγαλύτερη ἀπό τούς μή καπνιστές.

Τά παραπάνω τόνισε προχθές ὁ κ. Θ. Ρόζεμπεργκ (ἰατρός) μιλώντας στόν Διεθνῆ Ὀργανισμό Ἐγκρατείας (Κεραμεικοῦ 18) στά πλαίσια τοῦ πενθημέρου προγράμματος, ποῦ ὀργάνωσε ὁ ὀργανισμός, γιά τήν ἐνημέρωση τοῦ κοινοῦ πάνω στούς κινδύνους ἀπό τό κάπνισμα, καί στόν τρόπο ἀπαλλαγῆς τῶν καπνιστῶν ἀπό τό τσιγάρο. Ὁ κ. Ρόζεμπεργκ, ἀνέφερε καί τά ἑξῆς:

Ἀπό τά δυό θλαβερά στοιχεῖα τοῦ καπνοῦ, τήν πίσσα καί τή νικοτίνη, ἡ πρώτη εἶναι αὐτή ποῦ προκαλεῖ καρκίνο, ἐνῶ ἡ νικοτίνη ἀποτελεῖ τήν... ἀφετηρία γιά καρδιακές παθήσεις.

Μιά σταγόνα νικοτίνης στό στόμα ἑνός ποντικοῦ, τόνισε ὁ ὁμιλητής, εἶναι ἀρκετή γιά νά τόν σκοτώση, ἐνῶ 10 σταγόνες στή γλῶσσα ἑνός ἀλόγου θά ἔχουν τό ἴδιο ἀποτέλεσμα.

Καταλήγοντας ὁ κ. Ρόζεμπεργκ ἀναφέρθηκε στίς ἐπιστημονικές μελέτες ποῦ ἔγιναν στό ἐξωτερικό ἐπί 25.000 ἰατρῶν, ἡλικίας 36—65 ἐτῶν, καί στά συμπεράσματα ποῦ προέκυψαν ἀπό αὐτές: 1—14 τσιγάρα τήν ἡμέρα, ποσοστό θανάτων 22%, 15—24 τσιγάρα ποσοστό (θανάτων) 25%, 40 τσιγάρα καί ἄνω τήν ἡμέρα ποσοστό 33%.

Στή συνέχεια μίλησε ὁ κ. Ν. Γερμάνης, κοινωνικός λειτουργός, ὁ ὁποῖος ἀναφέρθηκε στούς τρόπους ἀπαλλαγῆς ἀπό τό κάπνισμα. Ἡ θέληση, εἶπε ὁ κ. Γερμάνης, εἶναι τό μεγαλύτερο ὅπλο γιά νά κόψη κανείς τό κάπνισμα. Δέν ὑπάρχουν, ὑπογράμμισε, «εὐγενῆ» καί... «ἀγενῆ» καπνά, ἀλλά μόνο καπνά ποῦ μᾶς στέλνουν γρηγορώτερα στόν... ἄλλο κόσμο. Ὁ καπνιστής ποῦ θέλει νά ἀπαλλαγῆ ἤ νά περιορίση τό κάπνισμα πρέπει νά ἀποφεύγη τόν καφέ, τό οὔζο, τούς μεζέδες καί τά φαγητά ποῦ εἶναι διεγερτικά καί αὐξάνουν τήν ἐπιθυμία μας γιά κάπνισμα. Τά φρούτα καί οἱ χυμοί φρούτων εἶναι ἀνασταλτικά, εἶπε, στήν ἐπιθυμία μας αὐτή, καθώς καί τό πολύ νερό (1—3 ποτήρια ὡς τό μεσημέρι καί ἄλλα τόσα ἤ καί περισσότερα τίς ἄλλες ὧρες).

Στή συνέχεια προβλήθηκε κινηματογραφική ταινία διαρκείας 20 λεπτῶν, σχετικά μέ τίς καταστρεπτικές συνέπειες τοῦ καπνοῦ στόν ἀνθρώπινο ὀργανισμό. Καί οἱ καπνισταί - θεαταί, ἀνατρίχιασαν...

ΚΩΣΤΑΣ ΚΟΛΛΙΑΣ

ΜΙΑ ΧΩΡΙΚΗ

Γέννησε στό ταξί

● ΜΕ ΤΗ ΒΟΗΘΕΙΑ ΤΟΥ ΟΔΗΓΟΥ

ΒΟΛΟΣ, 6. Τοῦ ἀνταποκριτοῦ μας. —

Μέσα σέ ταξί, ποῦ τήν μετέφερε στόν Βόλο, γέννησε ἡ Μαρία Δεληγιάννη, ἀπό τό χωριό Κερασιά, μέ τήν βοήθεια τοῦ ὁδηγοῦ Δημ. Βασδέκη καί τοῦ συζύγου της Ἀποστ. Δεληγιάννη. Ὁ ὁδηγός πρότεινε νά γίνη καί ν